

Änderung des Bebauungsplans ,Schulstraße‘ in der Gemeinde Fürth im Odenwald



Artenschutzgutachten

BfL Heuer & Döring Landschaftsarchitektur und Bauleitplanung

Mainzer Straße 25, 65185 Wiesbaden

Tel. 0611 / 36 00 76 55, www.BfL-odw.de

Mai 2021

Inhalt

1. Beschreibung des Eingriffsvorhabens und Aufgabenstellung.....	3
2. Rechtliche Grundlagen und Methodik.....	4
3. Beschreibung des Eingriffsbereichs.....	6
3.1 Biotop.....	6
3.2 Fauna.....	9
4. Wirkungen des Vorhabens.....	9
5. Bestimmung der prüfungsrelevanten Artengruppen.....	9
5.1 Arten nach Anhang IV der FFH-Richtlinie.....	10
Zwergfledermaus (<i>Pipistrellus pipistrellus</i>), stellvertretend für Fledermäuse.....	10
5.2 Bestand und Betroffenheit der Europäischen Vogelarten nach Artikel 1 der Vogelschutzrichtlinie.....	13
6. Maßnahmen zur Vermeidung und Maßnahmen zur Sicherung der kontinuierlichen ökologischen Funktionalität.....	18
6.1 Maßnahmen zur Vermeidung.....	18
6.2 Maßnahmen zur Sicherung der kontinuierlichen ökologischen Funktionalität.....	18
7. Zusammenfassung.....	19
Quellen und Literatur.....	19

Abbildungsverzeichnis

Abbildung 1	Geltungsbereich der Bebauungsplan-Änderung.....	3
Abbildung 2	Luftbild des Geltungsbereichs mit aktuellem Biotopbestand.....	7

Tabellenverzeichnis

Tabelle 1	Vegetationsentwicklung auf Flurstücken innerhalb des Änderungsbereichs zwischen den Jahren 2000 und 2021.....	6
Tabelle 2	Betroffenheit allgemein häufiger, besonders geschützter Vogelarten.....	14
Tabelle 3	Maßnahmen zur Vermeidung von Störungen, Tötungen und / oder Schädigungen von Tierarten des Anhangs IV der FFH-RL und von europäischen Vogelarten.....	18

Verzeichnis der Fotos

Foto 1	Wohnbebauung innerhalb des Änderungsbereichs.....	6
Foto 2	Flurstück 241 – durch Bauarbeiten auf Flurstück 234 gestört.....	8
Foto 3	Baustelle auf Flurstück 234.....	8

1. Beschreibung des Eingriffsvorhabens und Aufgabenstellung

Der Bebauungsplan ‚Schulstraße‘ in Fürth im Odenwald soll im Bereich Schulstraße / Erich-Kästner-Straße geändert werden. Der Bebauungsplan stammt aus dem Jahr 1988 und wurde ohne begleitendes Artenschutzgutachten aufgestellt.

Mit der Änderung des B-Plans können Eingriffe in Lebensräume von geschützten Arten verbunden sein. Im Rahmen des Artenschutzgutachtens wird untersucht, wie artenschutzrelevante besonders oder streng geschützte Arten von den geplanten Maßnahmen betroffen sein können und wie gegebenenfalls Störungen und Verluste dieser Arten vermieden oder minimiert werden können.

BfL wurde im Mai 2021 von Gemeinde Fürth im Odenwald mit der Erstellung des Artenschutzgutachtens zu der Bebauungsplan-Änderung beauftragt.



Abbildung 1 Geltungsbereich der Bebauungsplan-Änderung (im Mai 2021 von der Planungsgruppe Darmstadt übermittelt)

2. Rechtliche Grundlagen und Methodik

Gemäß **§ 44 Abs. 1 BNatSchG** ist es verboten,

1. wild lebenden Tieren der besonders geschützten Arten nachzustellen, sie zu fangen, zu verletzen oder zu töten oder ihre Entwicklungsformen aus der Natur zu entnehmen, zu beschädigen oder zu zerstören,
2. wild lebende Tiere der streng geschützten Arten und der europäischen Vogelarten während der Fortpflanzungs-, Aufzucht-, Mauser-, Überwinterungs- und Wanderungszeiten erheblich zu stören; eine erhebliche Störung liegt vor, wenn sich durch die Störung der Erhaltungszustand der lokalen Population einer Art verschlechtert,
3. Fortpflanzungs- oder Ruhestätten der wild lebenden Tiere der besonders geschützten Arten aus der Natur zu entnehmen, zu beschädigen oder zu zerstören,
4. wild lebende Pflanzen der besonders geschützten Arten oder ihre Entwicklungsformen aus der Natur zu entnehmen, sie oder ihre Standorte zu beschädigen oder zu zerstören.

Die streng und besonders geschützten Arten sind in § 7 Abs. 2 Nr. 13 und Nr. 14 BNatSchG definiert.

Für nach § 15 BNatSchG zulässige Eingriffe in Natur und Landschaft gelten gemäß **§ 44 Abs. 5 BNatSchG** die Verbote des § 44 Abs. 1 BNatSchG nur eingeschränkt:

- so sind in diesen Fällen die Verbotstatbestände lediglich für die wild lebenden Tier- und Pflanzenarten des Anhangs IV der FFH-Richtlinie sowie für die europäischen Vogelarten und sonstige in einer Rechtsverordnung nach § 54 Abs. 2 BNatSchG aufgeführte Verantwortungsarten zu betrachten (die Verordnung liegt nicht vor).
- Werden diese durch ein Vorhaben betroffen, liegt ein Verstoß gegen das Verbot des Absatzes 1 Nr. 3 nicht vor, soweit die ökologische Funktion der von dem Eingriff oder Vorhaben betroffenen Fortpflanzungs- oder Ruhestätten im räumlichen Zusammenhang weiterhin erfüllt wird. Soweit erforderlich, können auch vorgezogene Ausgleichsmaßnahmen festgesetzt werden. Für Standorte wild lebender Pflanzen der in Anhang IVb der FFH-Richtlinie aufgeführten Arten gilt dies entsprechend.
- Sind andere besonders geschützte Arten betroffen, sind diese ausschließlich im Rahmen der Eingriffsregelung des § 15 BNatSchG zu behandeln.

Gemäß **§ 45 Abs. 7 BNatSchG** können die nach Landesrecht zuständigen Behörden von den Verboten des § 44 BNatSchG im Einzelfall Ausnahmen zulassen

1. zur Abwendung erheblicher land-, forst-, fischerei-, wasser- oder sonstiger erheblicher wirtschaftlicher Schäden,
2. zum Schutz der heimischen Tier- und Pflanzenwelt,
3. für Zwecke der Forschung, Lehre, Bildung oder Wiederansiedlung oder diesen Zwecken dienende Maßnahmen der Aufzucht oder künstlichen Vermehrung,
4. im Interesse der Gesundheit des Menschen, der öffentlichen Sicherheit, einschließlich der Verteidigung und des Schutzes der Zivilbevölkerung oder der maßgeblich günstigen Auswirkungen auf die Umwelt oder

5. aus anderen zwingenden Gründen des überwiegenden öffentlichen Interesses einschließlich solcher sozialer oder wirtschaftlicher Art.

Eine Ausnahme darf nur zugelassen werden, wenn zumutbare Alternativen nicht gegeben sind und sich der Erhaltungszustand der Populationen einer Art nicht verschlechtert, soweit nicht Artikel 16 Abs. 1 der FFH-Richtlinie weitergehende Anforderungen enthält. Artikel 16 Abs. 3 der FFH-Richtlinie und Artikel 9 der Vogelschutzrichtlinie sind zu beachten. Danach darf eine Ausnahme nur erteilt werden, wenn für die Art weiterhin ein günstiger Erhaltungszustand besteht. Ist das nicht der Fall, kann eine Ausnahme nur erteilt werden, wenn hinreichend nachgewiesen ist, dass die Ausnahme den ungünstigen Erhaltungszustand nicht weiter verschlechtert und die Wiederherstellung eines günstigen Erhaltungszustandes nicht behindern kann.

Methodik der artenschutzrechtlichen Prüfung

Die Vorgehensweise richtet sich nach dem aktuellen ‚Leitfaden für die artenschutzrechtliche Prüfung in Hessen‘ (Hessisches Ministerium für Umwelt, Energie, Landwirtschaft und Verbraucherschutz 2015), wonach sich die folgenden Arbeitsschritte ergeben:

- Bestandserfassung und Bestandsbeschreibung
- Projektbeschreibung und Konfliktanalyse
- Maßnahmenplanung und
- ggf. Klärung der Ausnahmevoraussetzungen.

3. Beschreibung des Eingriffsbereichs

3.1 Biotope

Am 13. Mai 2021 erfolgte eine Begehung durch einen Biologen. Der Geltungsbereich liegt im Südosten der Ortslage Fürth innerhalb eines Wohngebietes. Der Änderungsbereich ist, mit Ausnahme der Flurstück 241, 249 und 250, mit Ein- bis Zweifamilienwohnhäusern bebaut. Das Flurstück 241 ist durch Bauarbeiten auf dem Flurstück 234 gestört. In Randbereichen des Flurstückes wächst eine Ruderal- und Brombeervegetation. Auf den Flurstücken 249 und 250 befindet sich eine dichte Grünlandvegetation.

Aus nachfolgender Tabelle geht hervor, wie sich die Bestandsituation im Bereich dieser Grundstücke seit dem Jahr 2000 verändert hat.

Flurstück	2000	2009	2015	2021
234	Gehölzbewuchs mit Bäumen	Gehölzbewuchs mit Bäumen	kaum noch Gehölze	Neubau Wohnhaus
241	Gehölzbewuchs	ruderales Vegetation, wahrscheinlich mit Brombeere		gestört, Ruderal- und Brombeervegetation
249	Gehölzbewuchs mit Bäumen	Grünland		Grünland
250	Gehölzbewuchs	Grünland		Grünland

Tabelle 1 Vegetationsentwicklung auf Flurstücken innerhalb des Änderungsbereichs zwischen den Jahren 2000 und 2021



Foto 1 Wohnbebauung innerhalb des Änderungsbereichs



Abbildung 2 Luftbild des Geltungsbereichs mit aktuellem Biotopbestand



Foto 2 Flurstück 241 – durch Bauarbeiten auf Flurstück 234 gestört

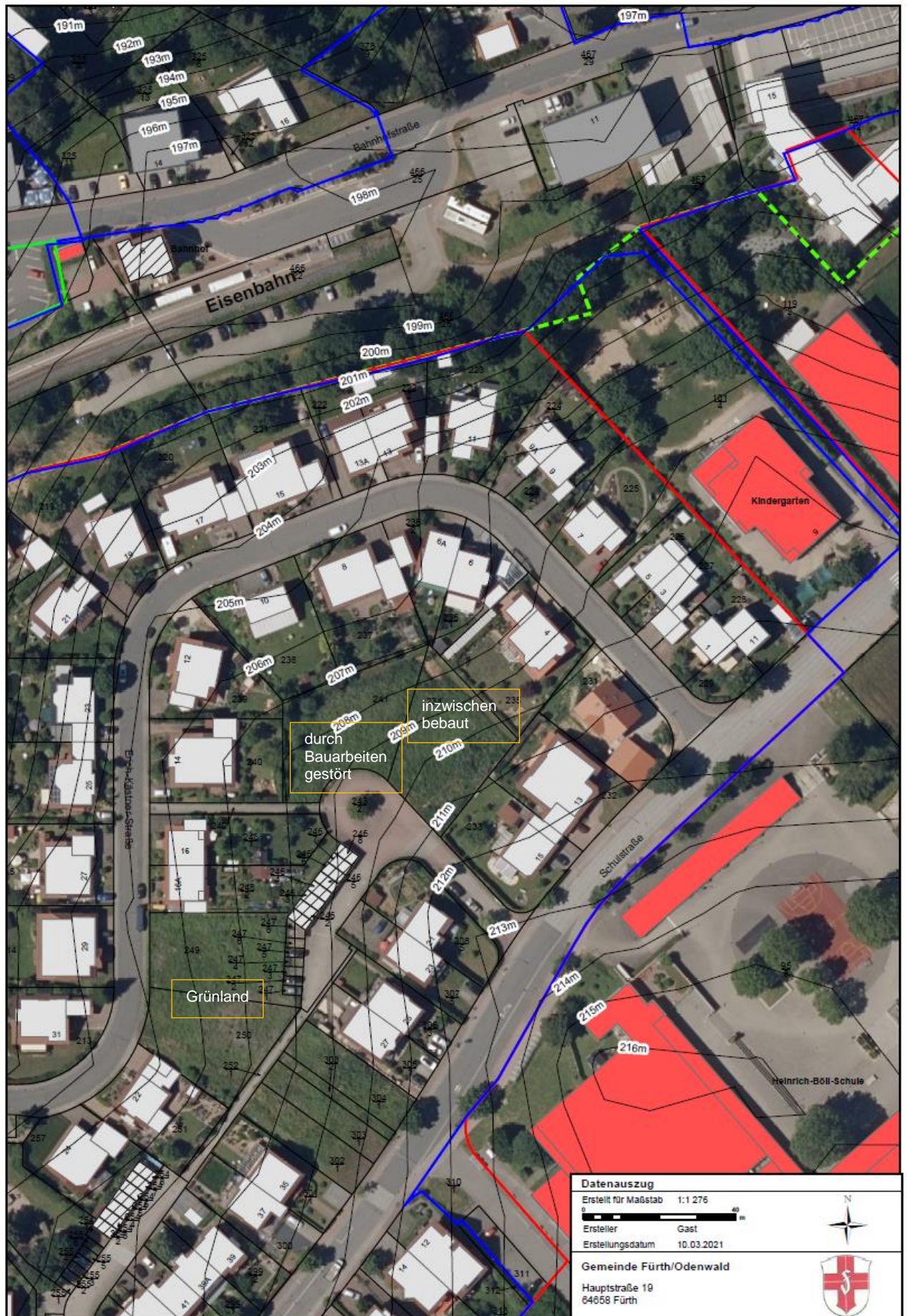

Foto 3 Baustelle auf Flurstück 234

3.2 Fauna

Als Grundlage für die Beurteilung der Wirkungen, die mit der Umsetzung der Planung auf die artenschutzrechtlich relevante Fauna verbunden sein können, dient eine Potenzialanalyse in Hinblick auf die Artengruppen Vögel, Fledermäuse und Reptilien.

Dabei wird vom aktuellen Zustand ausgegangen.

4. Wirkungen des Vorhabens

Der Bebauungsplan ermöglicht eine Überbauung im Bereich noch nicht überbauter Flurstücke sowie Änderungen im Bereich der vorhandenen Bebauung. Damit verbundene mögliche Wirkfaktoren in Hinblick auf die artenschutzrechtlich relevante Fauna sind

- Verlust von Brutbiotopen von Gehölzbrütern
- Verlust von Brutbiotopen von Nischenbrütern in Gebäuden
- Verlust von Fledermausquartieren in Gebäuden.

Mit einem Vorkommen von nach Anhang IV der FFH-Richtlinie streng geschützten Reptilien wird nicht gerechnet.

5. Bestimmung der prüfungsrelevanten Artengruppen

Anhand der Ortsbegehung im Mai 2021 sowie sonstiger vorliegender Informationen kann das Vorkommen von nach europäischem oder nationalem Recht streng geschützten Arten aus den Artengruppen

- Flora
- Amphibien
- Fische
- Insekten (einschl. Libellen)
- Reptilien
- Säugetiere mit Ausnahme der Fledermäuse
- Spinnen und
- Weichtiere

mit großer Sicherheit ausgeschlossen werden.

Streng geschützte Arten aus diesen Gruppen sind aufgrund ihrer Verbreitung und/oder ihrer Lebensraumsprüche nicht im Gebiet zu erwarten. Das in der artenschutzrechtlichen Prüfung zu betrachtende Artenspektrum umfasst daher die Arten(gruppen) bzw. Gilden

- Fledermäuse
- Gehölzbrüter
- Nischenbrüter.

5.1 Arten nach Anhang IV der FFH-Richtlinie

Für die zu erwartenden Fledermäuse erfolgt eine Abfrage in einem Prüfbogen aus dem hessischen Leitfaden für artenschutzrechtliche Prüfungen (HMUELV 2015) am Beispiel der Zwergfledermaus. Die Art tritt verbreitet auf und steht stellvertretend für eventuelle weitere Fledermausarten, deren Vorkommen nicht ausgeschlossen werden kann.

Allgemeine Angaben zur Art			
1. Von dem Vorhaben betroffene Art			
Zwergfledermaus (<i>Pipistrellus pipistrellus</i>), stellvertretend für Fledermäuse			
2. Schutzstatus und Gefährdungsstufe Rote Listen			
<input checked="" type="checkbox"/> FFH-RL- Anh. IV - Art <input type="checkbox"/> Europäische Vogelart Zwergfledermaus Deutschland: - Hessen: 3 <small>2 stark gefährdet / 3 gefährdet / V Vorwarnliste / D Datenlage unzureichend / G Gefährdung anzunehmen Rote Liste Deutschland: Meinig et al. 2020 / Rote Liste Hessen: Kock & Kugelschaffer 1996</small>			
3. Erhaltungszustand			
Bewertung nach Ampel-Schema			
	EU	D (kont. Region)	Hessen
Zwergfledermaus	FV ↔	FV ↔	FV ↔
<small> FV guter Zustand U2 ungünstig / schlecht U1 ungünstig / unzureichend xx es liegt keine Einschätzung vor Bestands-Trend: ↗ = sich verbessernd / ↘ = sich verschlechternd / ↔ = stabil Quellen: IUCN 2019, BfN 2021 </small>			
<p>Als lokale Population der Zwergfledermaus ist im Sommer die Wochenstube anzusehen. In Gebäuden sind Koloniengrößen mit bis zu 250 Weibchen bekannt (Dietz et al. 2007). Die Wochenstuben sind im Grundsatz einfach gegeneinander abgrenzbar und werden von Simon & Dietz (2006) als Grundeinheit bei der Bewertung des Zustandes von Populationen angesehen.</p> <p>Die Zwergfledermaus wechselt häufig ihr Quartier. Nutzt eine Wochenstube mehrere Quartiere, so bezeichnet man die Gesamtheit der genutzten Quartiere als Quartierverbund. Im Regelfall ist dieser räumlich klar abgrenzbar (z.B. innerhalb einer kleinen Ortslage). Alle Individuen eines solchen Verbundes sind demnach als Angehörige einer lokalen Population anzusehen. Neben den Wochenstuben sind im Sommer die Männchenvorkommen und im Spätsommer Gruppen von Männchen und Weibchen in Paarungsquartieren als lokale Population anzusehen.</p> <p>Im Winter ziehen sich die Tiere einzeln oder in kleinen Gruppen in die Winterquartiere zurück. Da sich Tiere verschiedener Kolonien in einem Winterquartier versammeln können, entspricht die lokale Population im Winter nicht mehr der sommerlichen lokalen Population. Die Abgrenzung der lokalen Population im Winter bezieht sich punktuell auf das einzelne Winterquartier oder auf den Raum eng (etwa < 100 m) beieinander liegender Winterquartiere. Der Erhaltungszustand der lokalen Populationen kann nicht beurteilt werden.</p>			
4. Charakterisierung der betroffenen Art			
Angaben zur Art im Wesentlichen zitiert aus: BfN 2021, Dietz et al. 2007, Dietz & Simon 2006, LANUV 2010			
4.1 Lebensraumsprüche, Verhaltensweisen			
<p>Zwergfledermäuse sind Gebäudefledermäuse, die in strukturreichen Landschaften, vor allem auch in Siedlungsbereichen als Kulturfolger vorkommen. Zur Jagd suchen Zwergfledermäuse ein breites Spektrum von überwiegend gehölzdurchsetzten Standorten auf.</p> <p>Sie besiedeln sowohl im Sommer als auch im Winter spaltenförmige Verstecke an Gebäuden. Dazu zählen beispielsweise Fassadenverkleidungen aus Holz oder Schiefer oder kleine Hohlräume</p>			

an der Dachtraufe und in Außenwänden. Sie sind auch in Nistkästen aus Holz oder Holzbeton zu finden.

Jagdgebiete / Aktionsraum: Gewässer und gehölzreiche Gewässerufer, Waldränder, gehölzreiche Siedlungen, Wiesen und Weiden. Jagdreviere maximal 2 km vom Tagesquartier entfernt.

Flugverhalten: Jagd im freien Luftraum in Vegetationsnähe, ausdauerndes Patrouillieren entlang von Gehölzen und Waldrändern, Streckenflüge strukturgebunden, Kollisionsrisiko an Straßen vorhanden.

Wochenstubenquartiere sind zumeist enge Spaltenräume in und an Gebäuden, Quartiere in Fledermaus- und Vogelkästen, Baumhöhlen oder hinter loser Borke kommen selten vor und sind meist klein. Die Zwergfledermaus wechselt häufig ihr Quartier, die maximale bekannte Entfernung der verschiedenen Quartiere zueinander beträgt bis zu 15 km. Die Männchen verbringen den Sommer meist einzeln und besetzen in dieser Zeit Paarungsquartiere und Paarungsterritorien. Die Tiere überwintern relativ frostexponiert, oft zunächst in Bruchstein- bzw. Trockenmauern und erst bei zunehmendem Frost wechseln die Tiere in frostfreie Quartiere wie Keller oder Stollen.

4.2 Verbreitung

Die mit Abstand häufigste Art in Europa ist die Zwergfledermaus, die auch in Deutschland weit verbreitet ist und wohl flächendeckend vorkommt. Die Zwergfledermaus ist auch die häufigste Fledermausart Hessens und wird bei praktisch allen fledermauskundlichen Untersuchungen nachgewiesen (Dietz & Simon 2006).

Vorhabensbezogene Angaben

5. Vorkommen der Art im Untersuchungsraum

nachgewiesen potenziell

Es ist nicht ausgeschlossen, dass sich in den Gebäuden innerhalb des Änderungsbereichs Fledermausquartiere befinden

6. Prognose und Bewertung der Tatbestände nach § 44 BNatSchG

6.1 Entnahme, Beschädigung, Zerstörung von Fortpflanzungs- oder Ruhestätten (§ 44 Abs. 1 Nr. 3 BNatSchG)

a) Können Fortpflanzungs- oder Ruhestätten aus der Natur entnommen, beschädigt oder zerstört werden? ja nein
(Vermeidungsmaßnahmen zunächst unberücksichtigt)

Bei Umbaumaßnahmen können Fledermausquartiere betroffen sein.

b) Sind Vermeidungsmaßnahmen möglich? ja nein

c) Wird die ökologische Funktion im räumlichen Zusammenhang ohne vorgezogene Ausgleichsmaßnahmen (CEF) gewahrt? ja nein
(§ 44 Abs. 5 Satz 2 BNatSchG)
(Vermeidungsmaßnahmen berücksichtigt)

d) Wenn Nein - kann die ökologische Funktion durch vorgezogene Ausgleichs-Maßnahmen (CEF) gewährleistet werden? ja nein

Der Verbotstatbestand „Entnahme, Beschädigung, Zerstörung von Fortpflanzungs- oder Ruhestätten“ tritt ein. ja nein

6.2 Fang, Verletzung, Tötung wild lebender Tiere (§ 44 Abs.1 Nr.1 BNatSchG)

a) Können Tiere gefangen, verletzt oder getötet wer-

den? (Vermeidungsmaßnahmen zunächst unberücksichtigt) b) Sind Vermeidungs-Maßnahmen möglich?	<input checked="" type="checkbox"/> ja <input type="checkbox"/> nein <input checked="" type="checkbox"/> ja <input type="checkbox"/> nein
s. Tabelle 3 in Kapitel 6.1	
c) Verbleibt unter Berücksichtigung der Vermeidungsmaßnahmen ein signifikant erhöhtes Verletzungs- oder Tötungsrisiko ? (Wenn JA – Verbotsauslösung !)	<input type="checkbox"/> ja <input checked="" type="checkbox"/> nein
Der Verbotstatbestand „Fangen, Töten, Verletzen“ tritt ein. <input type="checkbox"/> ja <input checked="" type="checkbox"/> nein	
6.3 Störungstatbestand (§ 44 Abs. 1 Nr. 2 BNatSchG)	
a) Können wild lebende Tiere während der Fortpflanzungs-, Aufzucht-, Mauser-, Überwinterungs- und Wanderungszeiten erheblich gestört werden?	<input type="checkbox"/> ja <input checked="" type="checkbox"/> nein
Baubedingt entstehen Störungen zeitlich befristet im Zuge von Rodungs- und Bauarbeiten vor allem durch Lärm, Bewegungen und Licht. Eine Verschlechterung des Erhaltungszustandes der lokalen Population durch Störungen wird jedoch nicht erwartet.	
b) Sind Vermeidungs-Maßnahmen möglich?	<input type="checkbox"/> ja <input type="checkbox"/> nein
c) Wird eine erhebliche Störung durch o.g. Maßnahmen vollständig vermieden?	<input type="checkbox"/> ja <input type="checkbox"/> nein
Der Verbotstatbestand „erhebliche Störung“ tritt ein. <input type="checkbox"/> ja <input checked="" type="checkbox"/> nein	
Ausnahmegenehmigung nach § 45 Abs. 7 BNatSchG erforderlich?	
Tritt einer der Verbotstatbestände des § 44 Abs. 1 Nr. 1- 4 BNatSchG ein?	
(Unter Berücksichtigung der Wirkungsprognose und der vorgesehenen Maßnahmen)	
Wenn NEIN – Prüfung abgeschlossen	
7. Prüfung der Ausnahmevoraussetzungen § 45 Abs. 7 BNatSchG, ggf. i. V. mit Art. 16 Abs. 1 FFH-RL Entfällt	
8. Zusammenfassung <u>Folgende fachlich geeignete und zumutbare Maßnahmen sind in den Planunterlagen dargestellt und berücksichtigt worden:</u>	
<input checked="" type="checkbox"/> Vermeidungsmaßnahmen	
<input type="checkbox"/> CEF-Maßnahmen zur Funktionssicherung im räumlichen Zusammenhang	
<input type="checkbox"/> FCS-Maßnahmen zur Sicherung des derzeitigen Erhaltungszustandes der Population über den örtlichen Funktionsraum hinaus	
<input type="checkbox"/> Gegebenenfalls erforderliche/s Funktionskontrolle/Monitoring und/oder	

Risikomanagement für die oben dargestellten Maßnahmen werden in den Planunterlagen verbindlich festgelegt

Unter Berücksichtigung der Wirkungsprognose und der vorgesehenen Maßnahmen

- tritt kein Verbotstatbestand des § 44 Abs. 1 Nr. 1- 4 ein, so dass **keine Ausnahme** gem. § 45 Abs. 7 BNatSchG, ggf. in Verbindung mit Art. 16 FFH-RL **erforderlich** ist
- liegen die Ausnahmevoraussetzungen** vor gem. § 45 Abs. 7 BNatSchG ggf. in Verbindung mit Art. 16 Abs. 1 FFH-RL
- sind die **Ausnahmevoraussetzungen** des § 45 Abs. 7 BNatSchG in Verbindung mit Art. 16 Abs. 1 FFH-RL **nicht erfüllt!**

5.2 Bestand und Betroffenheit der Europäischen Vogelarten nach Artikel 1 der Vogelschutzrichtlinie

Für die zu erwartenden Vogelarten werden Angaben in der nachfolgenden ‚Tabelle zur Darstellung der Betroffenheit allgemein häufiger, besonders geschützter Vogelarten‘ (HMUELV 2015) gemacht (Brutvögel und Nahrungsgäste).

Bei den Nahrungsgästen wird von einer Nichtbetroffenheit im artenschutzrechtlichen Sinn ausgegangen.

Artname	Wiss. Name	V	§	S	Bestand in HE*	pot. betroffen nach § 44 BNatSchG, Abs. 1			Erläuterung zur Betroffenheit	Hinweise auf Vermeidungs- / Kompensationsmaßnahmen im Rahmen der Eingriffsregelung
						Nr. 1 ¹	Nr. 2	Nr. 3 ²		
Amsel	Turdus merula	BV	b	I	545.000 stabil	x		x	Verlust von Brutplätzen durch Rodung und / oder Abriss	Bauzeitenbeschränkung: zeitliche Einschränkungen für Rodung
Bachstelze	Motacilla alba	NG	b	I	45.000-55.000 stabil					
Blaumeise	Parus caeruleus	BV	b	I	348.000 stabil	x		x	Verlust von Brutplätzen durch Rodung und / oder Abriss	Bauzeitenbeschränkung: zeitliche Einschränkungen für Rodung und Abriss
Elster	Pica pica	NG	b	I	30. - 50.000 stabil					
Garten-grasmücke	Sylvia borin	BV	b	I	150.000 stabil	x		x	Verlust von Brutplätzen durch Rodung und / oder Abriss	Bauzeitenbeschränkung: zeitliche Einschränkungen für Rodung
Hausrotschwanz	Phoenicurus ochruros	BV	b	I	58.000 - 73.000 stabil	x		x	Verlust von Brutplätzen durch Rodung und / oder Abriss	Bauzeitenbeschränkung: zeitliche Einschränkungen für Rodung und Abriss

¹ Verbotstatbestand im Regelfall nicht von Relevanz, da durch Bauzeitenregelung etc. eine Vermeidung möglich ist.

² Verbotstatbestand trifft nur für regelmäßig genutzte Fortpflanzungsstätten zu

Artname	Wiss. Name	V	§	S	Bestand in HE*	pot. betroffen nach § 44 BNatSchG, Abs. 1			Erläuterung zur Betroffenheit	Hinweise auf Vermeidungs- / Kompensationsmaßnahmen im Rahmen der Eingriffsregelung
						Nr. 1 ¹	Nr. 2	Nr. 3 ²		
Kohlmeise	Parus major	BV	b	I	450.000 stabil	x		x	Verlust von Brutplätzen durch Rodung und / oder Abriss	Bauzeitenbeschränkung: zeitliche Einschränkungen für Rodung und Abriss
Mehlschwalbe	Delichon urbicum	NG	b	I	40.000 – 60.000 sich verbessernd					
Mönchsgrasmücke	Sylvia atricapilla	BV	b	I	326.000 - 384.000 stabil	x		x	Verlust von Brutplätzen durch Rodung und / oder Abriss	Bauzeitenbeschränkung: zeitliche Einschränkungen für Rodung
Rabenkrähe	Corvus corone	NG	b	I	150.000 stabil					
Rauchschwalbe	Hirundo rustica	NG	b	I	30.000 – 50.000 sich verschlechternd					
Ringeltaube	Columba palumbus	NG	b	I	220.000 stabil					
Rotkehlchen	Erithacus rubecula	BV	b	I	240.000 stabil	x		x	Verlust von Brutplätzen durch Rodung und / oder Abriss	Bauzeitenbeschränkung: zeitliche Einschränkungen für Rodung
Star	Sturnus vulgaris	BV	b	I	186.000 - 243.000 sich verschlechternd	x		x	Verlust von Brutplätzen durch Rodung und / oder Abriss	Bauzeitenbeschränkung: zeitliche Einschränkungen für Rodung und Abriss
Straßentaube	Columba livia f. domestica	BV	b	III		x		x	Verlust von Brutplätzen durch Rodung und / oder Abriss	Bauzeitenbeschränkung: zeitliche Einschränkungen für Rodung

Tabelle 2 Betroffenheit allgemein häufiger, besonders geschützter Vogelarten

§	Schutzstatus nach § 7 BNatSchG
b	besonders geschützte Art
sg	streng geschützte Art
V	Vorkommen
BV	Brutvogel (fett markiert)
NG	Nahrungsgast
S	Status der Art in Hessen
I	regelmäßiger Brutvogel
III	Neozoen oder Gefangenschaftsflüchtlinge
*	Die Zahlen basieren auf den ADEBAR-Zählungen 2004 – 2009, einzelne Arten bis 2013 aktualisiert (Staatliche Vogelschutzwarte 2014)

Als Brutvogelart mit ungünstigem/unzureichendem Erhaltungszustand kann der Haussperling in den Wohnhäusern brüten. Für diese Art wird ebenfalls ein Prüfbogen aus dem hessischen Leitfaden für artenschutzrechtliche Prüfungen (HMUELV 2015) ausgefüllt.

Allgemeine Angaben zur Art

1. Von dem Vorhaben betroffene Art

Haussperling (*Passer domesticus*)

2. Schutzstatus und Gefährdungsstufe Rote Listen

- FFH-RL- Anh. IV - Art
 Europäische Vogelart

Haussperling Deutschland: **V** Hessen: **V**

(2 stark gefährdet / 3 gefährdet / V Vorwarnliste / D Datenlage unzureichend / G Gefährdung anzunehmen)

Rote Liste der gefährdeten Vögel von Deutschland: Grüneberg et al. 2016

Rote Liste der gefährdeten Vögel in Hessen: Werner et al. 2016

3. Erhaltungszustand

Bewertung nach Ampel-Schema

	EU	D (kont. Region)	Hessen
Haussperling	xx	xx	U1

EV guter Zustand **U2** ungünstig / schlecht **U1** ungünstig / unzureichend xx es liegt keine Einschätzung vor

Bestands-Trend: ↘ = sich verschlechternd / ↔ = stabil Quellen: BirdLife International 2019, VSW 2014

Der Erhaltungszustand der Art in Hessen wird als ‚ungünstig / unzureichend‘ eingestuft. Trend: sich verschlechternd (Staatliche Vogelschutzwerke 2014). Die Art geht bundesweit seit 1990 ebenfalls leicht zurück (Sudfeldt et al. 2013). Der Erhaltungszustand der lokalen Populationen kann nicht beurteilt werden.

In Europa kam es von 1980 bis 1995 zu einem Rückgang um 60 % mit anschließender Bestandsstabilisierung. Derzeit wird der Bestand auf 63 – 130 Mio. Brutpaare geschätzt, die Art wird europaweit als nicht bedroht (least concern) eingestuft, ihr Erhaltungszustand aber als ungünstig eingeschätzt (Bird Life International 2019).

Hauptursache für den Bestandsrückgang ist die Intensivierung der Landwirtschaft, ein nicht unwesentlicher Faktor ist sicher auch der Rückgang der Kleintierhaltung. Der Verlust an nahrungsreichen Strukturen und Biotoptypen wie artenreichen Rainen und Wegrändern, Brachen und Ruderalflächen sowie extensiver bewirtschaftete Acker- und Grünlandflächen geht einher mit lokalem Brutplatzmangel. Dieser entsteht durch Umbau und Renovierung von Hofgebäuden und den Verlust geeigneter Höhlenbäume, insbesondere auf Streuobstwiesen. Der Haussperling ist eine der Indikatorarten (Siedlung) in der Nachhaltigkeitsstrategie der Bundesregierung (BMU 2010).

4. Charakterisierung der betroffenen Art

Angaben zur Art im Wesentlichen zitiert aus: Glutz von Blotzheim 2004, Bauer et al. 2005, Grüneberg et al. 2013, Südbeck et al. 2005

4.1 Lebensraumsprüche, Verhaltensweisen

Als Kulturfolger ist der Haussperling eng an die Wohnstätten des Menschen gebunden. Der Haussperling kommt bevorzugt im (ländlichen) Siedlungsbereich vor, aber auch in Stadtzentren, wo Grünanlagen mit niedriger Vegetation, Sträucher und Bäume sowie Nischen und Höhlen zum Brüten vorhanden sind. Maximale Dichten erreicht die Art in bäuerlich geprägten Dörfern mit lockerer Bebauung und Tierhaltung.

Die Hauptnahrung besteht (mit Ausnahme der Nestlingsnahrung: hier überwiegen Insekten) aus Getreide und Grassamen. Haussperlinge sind Standvögel. Das Nahrungsangebot muss ganzjährig zur Verfügung stehen, Engpässe können vor allem im Winter entstehen.

Haussperlinge brüten oft in Kolonien und führen ein geselliges Leben. Ihre Nester finden sich unter Dächern in Spalten und Nischen, aber auch in Baumhöhlen und in Nistkästen. Die Brutperiode beginnt ab Ende März, es gibt zwei bis vier Jahresbruten.

4.2 Verbreitung

Der Haussperling ist in Mitteleuropa weit verbreitet. Für Deutschland wird der Bestand auf 3,5 – 5,1 Mio. BP geschätzt (Gedeon et al. 2014).

Auch in Hessen ist der Haussperling flächendeckend verbreitet. Der Bestand der Art in Hessen wird auf 165.000 – 293.000 Reviere geschätzt (Staatliche Vogelschutzwarte 2014).

Vorhabensbezogene Angaben

5. Vorkommen der Art im Untersuchungsraum

nachgewiesen potenziell

6. Prognose und Bewertung der Tatbestände nach § 44 BNatSchG

6.1 Entnahme, Beschädigung, Zerstörung von Fortpflanzungs- oder Ruhestätten (§ 44 Abs. 1 Nr. 3 BNatSchG)

a) Können Fortpflanzungs- oder Ruhestätten aus der Natur entnommen, beschädigt oder zerstört werden? ja nein
(Vermeidungsmaßnahmen zunächst unberücksichtigt)

Von Umbaumaßnahmen kann der Haussperling betroffen sein.

b) Sind Vermeidungsmaßnahmen möglich? ja nein

c) Wird die ökologische Funktion im räumlichen Zusammenhang ohne vorgezogene Ausgleichsmaßnahmen (CEF) gewahrt? ja nein
(§ 44 Abs. 5 Satz 2 BNatSchG)
(Vermeidungsmaßnahmen berücksichtigt)

d) Wenn Nein - kann die ökologische Funktion durch vorgezogene Ausgleichs-Maßnahmen (CEF) gewährleistet werden? ja nein

Es sind Ersatznistkästen anzubringen.

Der Verbotstatbestand „Entnahme, Beschädigung, Zerstörung von Fortpflanzungs- oder Ruhestätten“ tritt ein. ja nein

6.2 Fang, Verletzung, Tötung wild lebender Tiere (§ 44 Abs.1 Nr.1 BNatSchG)

a) Können Tiere gefangen, verletzt oder getötet werden? ja nein
(Vermeidungsmaßnahmen zunächst unberücksichtigt)

b) Sind Vermeidungs-Maßnahmen möglich? ja nein

s. Tabelle 3 in Kapitel 6.1

c) Verbleibt unter Berücksichtigung der Vermeidungsmaßnahmen ein signifikant erhöhtes Verletzungs- oder Tötungsrisiko? ja nein
(Wenn JA – Verbotsauslösung !)

Der Verbotstatbestand „Fangen, Töten, Verletzen“ tritt ein. ja nein

6.3 Störungstatbestand (§ 44 Abs. 1 Nr. 2 BNatSchG)

- a) Können wild lebende Tiere während der Fortpflanzungs-, Aufzucht-, Mauser-, Überwinterungs- und Wanderungszeiten erheblich gestört werden?** ja nein

Baubedingt entstehen Störungen zeitlich befristet im Zuge von Rodungs-, Abriss- und Bauarbeiten vor allem durch Lärm, Bewegungen und Licht.

Eine Verschlechterung des Erhaltungszustandes der lokalen Population durch Störungen wird jedoch nicht erwartet.

- b) Sind Vermeidungs-Maßnahmen möglich?** ja nein

- c) Wird eine erhebliche Störung durch o.g. Maßnahmen vollständig vermieden?** ja nein

Der Verbotstatbestand „erhebliche Störung“ tritt ein. ja nein

Ausnahmegenehmigung nach § 45 Abs. 7 BNatSchG erforderlich?

- Tritt einer der Verbotstatbestände des § 44 Abs. 1 Nr. 1- 4 BNatSchG ein?** ja nein
(Unter Berücksichtigung der Wirkungsprognose und der vorgesehenen Maßnahmen)

Wenn NEIN – Prüfung abgeschlossen

7. Prüfung der Ausnahmevoraussetzungen § 45 Abs. 7 BNatSchG, ggf. i. V. mit Art. 16 Abs. 1 FFH-RL

Entfällt

8. Zusammenfassung

Folgende fachlich geeignete und zumutbare Maßnahmen sind in den Planunterlagen dargestellt und berücksichtigt worden:

- Vermeidungsmaßnahmen
- CEF-Maßnahmen zur Funktionssicherung im räumlichen Zusammenhang
- FCS-Maßnahmen zur Sicherung des derzeitigen Erhaltungszustandes der Population über den örtlichen Funktionsraum hinaus
- Gegebenenfalls erforderliche/s Funktionskontrolle/Monitoring und/oder Risikomanagement für die oben dargestellten Maßnahmen werden in den Planunterlagen verbindlich festgelegt

Unter Berücksichtigung der Wirkungsprognose und der vorgesehenen Maßnahmen

- tritt kein Verbotstatbestand des § 44 Abs. 1 Nr. 1- 4 ein, so dass keine Ausnahme gem. § 45 Abs. 7 BNatSchG, ggf. in Verbindung mit Art. 16 FFH-RL erforderlich ist
- liegen die Ausnahmevoraussetzungen vor gem. § 45 Abs. 7 BNatSchG ggf. in Verbindung mit Art. 16 Abs. 1 FFH-RL
- sind die Ausnahmevoraussetzungen des § 45 Abs. 7 BNatSchG in Verbindung mit Art. 16 Abs. 1 FFH-RL nicht erfüllt!

6. Maßnahmen zur Vermeidung und Maßnahmen zur Sicherung der kontinuierlichen ökologischen Funktionalität

6.1 Maßnahmen zur Vermeidung

Folgende Vorkehrungen zur Vermeidung müssen durchgeführt werden, um Störungen, Tötungen und / oder Schädigungen von Tierarten des Anhangs IV der FFH-Richtlinie und von europäischen Vogelarten i.S.v. Art. 1 der Vogelschutzrichtlinie zu vermeiden oder zu mindern. Die Ermittlung der Verbotstatbestände gem. § 44 Abs. 1 i. V. m. Abs. 5 BNatSchG erfolgt unter Berücksichtigung dieser Vorkehrungen.

Nr.	Art der Maßnahme	Artbezug
V 1	Gehölzrodungen sind nur in der Zeit vom 01. Oktober bis 29. Februar zulässig (§ 39 Abs. 5 BNatSchG).	Vögel
V 2	Umbau- und Abrissmaßnahmen werden in der Zeit zwischen dem 01. Oktober und dem 29. Februar begonnen.	Vögel Fledermäuse
V 3	Die ausführenden Baufirmen sind vor Beginn der Bauarbeiten über das Vorkommen von streng geschützten Tierarten zu informieren. Es ist darauf hinzuwirken, dass Funde von streng geschützten Tierarten unverzüglich der Unteren Naturschutzbehörde gemeldet werden.	Vögel Säugetiere

Tabelle 3 Maßnahmen zur Vermeidung von Störungen, Tötungen und / oder Schädigungen von Tierarten des Anhangs IV der FFH-RL und von europäischen Vogelarten

6.2 Maßnahmen zur Sicherung der kontinuierlichen ökologischen Funktionalität

Eine Durchführung vorgezogener Maßnahmen zur Sicherung der kontinuierlichen ökologischen Funktionalität (CEF-Maßnahmen) wird nicht erforderlich.

7. Zusammenfassung

Der Bebauungsplan ‚Schulstraße‘ in Fürth im Odenwald soll im Bereich Schulstraße / Erich-Kästner-Straße geändert werden. Der Bebauungsplan stammt aus dem Jahr 1988 und wurde ohne begleitendes Artenschutzgutachten aufgestellt.

Am 13. Mai 2021 erfolgte eine Begehung durch einen Biologen. Der Geltungsbereich liegt im Südosten der Ortslage Fürth innerhalb eines Wohngebietes. Der Änderungsbereich ist, mit Ausnahme der Flurstück 241, 249 und 250, mit Ein- bis Zweifamilienwohnhäusern bebaut. Das Flurstück 241 ist durch Bauarbeiten auf dem Flurstück 234 gestört. In Randbereichen des Flurstückes wächst eine Ruderal- und Brombeervegetation. Auf den Flurstücken 249 und 250 befindet sich eine dichte Grünlandvegetation.

Als Grundlage für die Beurteilung der Wirkungen, die mit der Umsetzung der Planung auf die artenschutzrechtlich relevante Fauna verbunden sein können, dient eine Potenzialanalyse in Hinblick auf die Artengruppen Vögel, Fledermäuse und Reptilien. Dabei wird vom aktuellen Zustand ausgegangen.

Der Bebauungsplan ermöglicht eine Überbauung im Bereich noch nicht überbauter Flurstücke sowie Änderungen im Bereich der vorhandenen Bebauung. Damit verbundene mögliche Wirkfaktoren in Hinblick auf die artenschutzrechtlich relevante Fauna sind

- Verlust von Brutbiotopen von Gehölzbrütern
- Verlust von Brutbiotopen von Nischenbrütern in Gebäuden
- Verlust von Fledermausquartieren in Gebäuden.

Für die zu erwartenden Fledermäuse erfolgt eine Abfrage in einem Prüfbogen aus dem hessischen Leitfaden für artenschutzrechtliche Prüfungen am Beispiel der Zwergfledermaus. Für die zu erwartenden Vogelarten werden Angaben in der ‚Tabelle zur Darstellung der Betroffenheit allgemein häufiger, besonders geschützter Vogelarten‘ gemacht. Als Brutvogelart mit ungünstigem/ungereichendem Erhaltungszustand kann der Haussperling in den Wohnhäusern brüten. Für diese Art wird ebenfalls ein Prüfbogen aus dem hessischen Leitfaden für artenschutzrechtliche Prüfungen ausgefüllt. Ergebnis der Artenschutzrechtlichen Prüfung ist, dass unter Beachtung der in Kapitel 6.1 genannten Vermeidungsmaßnahmen keiner der Verbotstatbestände eintritt. Eine Durchführung vorgezogener Maßnahmen zur Sicherung der kontinuierlichen ökologischen Funktionalität (CEF-Maßnahmen) wird nicht erforderlich.

Aufgestellt

Wiesbaden, den 17. Mai 2021



Quellen und Literatur

Bird Life International 2019: Data Zone. Internetansicht: birdlife.org/datazone/species. Bird Life International, Cambridge, U.K.

Bundesamt für Naturschutz (BfN) 2021: Internethandbuch zu den Arten der FFH-Richtlinie Anhang IV. Bonn. Internetansicht.

Bundesartenschutzverordnung (BArtSchVO) vom 16. Februar 2005 (BGBl. I S. 258, 896), zuletzt durch Artikel 10 des Gesetzes vom 21. Januar 2013 (BGBl. I S. 95) geändert.

Dietz, C., v. Helversen, O. & Nill, D. 2007: Handbuch der Fledermäuse Europas und Nordwestafrikas. Kosmos Verlag.

Dietz, M. & M. Simon 2006: Artensteckbrief Zwergfledermaus (*Pipistrellus pipistrellus*). Hrsg.: Hessen-Forst FENA Naturschutz. Stand November 2006, Gießen.

Dietz, M. & M. Simon 2011: Artgutachten / Bundesstichprobenmonitoring Fledermäuse. Hrsg.: Hessen-Forst FENA Naturschutz. Überarbeitete Fassung, Stand März 2013. Gießen.

Gedeon, K. et al. 2014: Atlas Deutscher Brutvogelarten. Stiftung Vogelmonitoring Deutschland und Dachverband deutscher Avifaunisten. Münster.

Gesetz über Naturschutz und Landschaftspflege (Bundesnaturschutzgesetz – BNatSchG) i. d. F. vom 29.07.2009 (BGBl. I, S. 2542), zuletzt geändert durch Art. 290 V v. 19.6.2020 I 1328.

Glutz von Blotzheim, Urs N. (Hrsg.) 2004: Handbuch der Vögel Mitteleuropas. Vogelzug-Verlag. Wiebelsheim.

Grüneberg, C., H.-G. Bauer, H. Haupt, O. Hüppop, T. Ryslavý & P. Südbeck 2016: Rote Liste der Brutvögel Deutschlands, 5. Fassung, 30. November 2015. Berichte zum Vogelschutz, Heft 52, August 2016. S. 19 - 67.

Hess. Min. für Umwelt, Energie, Landwirtschaft und Verbraucherschutz 2015: Leitfaden für die artenschutzrechtliche Prüfung in Hessen. Wiesbaden.

Hessen-Forst (FENA) 2013: Bericht nach Art. 17 FFH-Richtlinie: Erhaltungszustand der Arten - Gesamtbewertung. Vergleich Hessen - Deutschland - EU.

Hessische Gesellschaft für Ornithologie und Naturschutz e.V. (HGON) 2010: Vögel in Hessen – Brutvogelatlas. Echzell.

Hessisches Ausführungsgesetz zum Bundesnaturschutzgesetz (HAGBNatSchG) vom 20. Dezember 2010 GVBl. I 2010, 629, zuletzt geändert durch Artikel 17 des Gesetzes vom 7. Mai 2020 (GVBl. S. 314).

IUCN 2019: The IUCN Red List of Threatened Species. Version 2019-3 – Internetansicht.

Kock, D. & K. Kugelschafter 1996: Rote Liste der Säugetiere, Reptilien und Amphibien Hessens. Teilwerk I, Säugetiere. 3. Fassung, Stand Juli 1995. - Herausgegeben vom Hessisches Ministerium des Inneren und für Landwirtschaft, Forsten und Naturschutz, Wiesbaden.

Landesamt für Natur, Umwelt und Verbraucherschutz Nordrhein-Westfalen (LANUV) 2010: Geschützte Arten in Nordrhein-Westfalen. Internetansicht.

Meinig, H., P. Boye, M. Dähne, R. Hutterer & J. Lang 2020: Rote Liste und Gesamtartenliste der Säugetiere (*Mammalia*) Deutschlands. – In Bundesamt für Naturschutz (Hrsg.): Naturschutz und Biologische Vielfalt, Bonn-Bad Godesberg. Heft 170 (2): 73 Seiten.

Staatliche Vogelschutzbehörde für Hessen, Rheinland-Pfalz und Saarland 2014: Gesamtartenliste Brutvögel Hessens mit Angaben zu Schutzstatus, Bestand, Gefährdungsstatus sowie Erhaltungszustand.

Südbeck, P., H. Andretzke, S. Fischer, K. Gedeon, T. Schikore, K. Schröder & C. Sudfeld (Hrsg.) 2005: Methodenstandards zur Erfassung der Brutvögel Deutschlands. – Radolfzell: 166–167.

Werner, M. et al. 2016: Rote Liste der bestandsgefährdeten Brutvogelarten Hessens. 10. Fassung, Stand Mai 2014, Bearbeitung: Staatl. Vogelschutzbehörde Frankfurt und Hessische Gesellschaft für Ornithologie und Naturschutz. Hrsg.: Hessisches Ministerium für Umwelt, Klimaschutz, Landwirtschaft und Verbraucherschutz, Wiesbaden.